Amtsblatt für die Gemeinde Heideblick

Der Heideblick

Heideblick, Mittwoch, den 13. Juni 2007, Jahrgang 5, Nummer 6

Amtliche Bekanntmachungen

Inhaltsverzeichnis der amtlichen Bekanntmachungen

Amtliche Bekanntmachungen
- Beschlüsse der Gemeindevertretung vom 14.05.2007 — Seite 1
- Landesamt für Bergbau, Geologie und Rohstoffe — Seite 2
  Öffentliche Bekanntmachung eines Antrages nach § 9 Absatz 4 Grundbuchbereinigungsgesetz in den Gemarkungen Weißack, Bornsdorf und Waltersdorf im Bereich der Gemeinde Heideblick (Az.: 09.53.737) — Seite 2
- Öffentliche Bekanntmachung eines Antrages nach § 9 Absatz 4 Grundbuchbereinigungsgesetz in den Gemarkungen Weißack, Bornsdorf und Waltersdorf im Bereich der Gemeinde Heideblick (Az.: 09.53-744)
- Offenlegung digitaler Liegenschaftskarten Gemarkung Riedebeck — Seite 3
- Offenlegung digitaler Liegenschaftskarten Gemarkung Beesdau und Goßmar — Seite 3

In der Sitzung der Gemeindevertretung Heideblick am 14.05.2007 wurden folgende Beschlüsse gefasst

Öffentlicher Teil

Beschl.-Nr. 21-07: Die Gemeindevertretung der Gemeinde Heideblick beschließt:
1.
die Hauptsatzung der Gemeinde Heideblick in der vorliegenden Fassung rückwirkend zum 10.03.2005,
2.
die 1. Satzung zur Änderung der Hauptsatzung der Gemeinde Heideblick rückwirkend zum 15.09.2005,
3.
die 2. Satzung zur Änderung der Hauptsatzung der Gemeinde Heideblick rückwirkend zum 12.01.2006,
4.
die 3. Satzung zur Änderung der Hauptsatzung der Gemeinde Heideblick rückwirkend zum 13.04.2006, in Kraft zu setzen.

Beschl.-Nr. 22-07: Die Gemeindevertretung Heideblick beschließt die 4. Satzung zur Änderung der Hauptsatzung der Gemeinde Heideblick in der vorliegenden Fassung rückwirkend zum 09.01.2007 in Kraft zu setzen.

Beschl.-Nr. 23-07: Die Gemeindevertretung Heideblick beschließt die 2. Änderung der Geschäftsordnung der Gemeindevertretung Heideblick in der vorliegenden Fassung.

Beschl.-Nr. 24-07: Die Gemeindevertretung Heideblick beschließt, Frau Marlis Martin als Vertreterin für Herrn Bodo Loft in der Verbandsversammlung des TAZV Luckau und der Gesellschafterversammlung der Wohnungsbau- und Verwaltungsgesellschaft Luckau mbH abzuberufen und dafür Herrn Frank Deutschmann für beide Stellvertreterfunktionen zu berufen.

Beschl.-Nr. 25-07: Die Gemeindevertretung Heideblick beschließt aufgrund der Protokollfestlegung der Fraktion CDU/F.D.P. vom 05.03.2007 die Besetzung der freien Mandate wie folgt:

Fraktionsvorsitzender	Herr Klaus Seide
Mitglied im Hauptausschuss	Herr Hartmuth Wirtz
Mitglied im Kita-Ausschuss Walddrehna	Herr Manfred Kühne
Vorsitzender Wahlprüfungsausschuss	Herr Wilfried Bauer
Stellvertreter für Herrn Seide im Haushaltsausschuss	Herr Hartmuth Wirtz
Mitglied im Kinder-, Bildungs- und Jugendhilfeausschuss	Herr Wilfried Bauer

Beschl.-Nr. 26-07: Die Gemeindevertretung Heideblick beschließt den Straßenabschnitt laut beiliegender Anlage als Gehren, An der Waldbühne, zu benennen und in die vorhandene Straßenumbenennungsliste vom 13.06.2005 neu aufzunehmen.

Beschl.-Nr. 30-07: Die Gemeindevertretung der Gemeinde Heideblick beschließt, den Ausbau der Poststraße Walddrehna in 2007 zu beginnen.
Sämtliche Möglichkeiten zur Einsparung von Kosten sind zu prüfen und zu berücksichtigen.

Beschl.-Nr. 31-07: Die Gemeindevertretung Heideblick beschließt die als Anlage beigefügte Satzung der Gemeinde Heideblick über die Wasserversorgung der Grundstücke und den Anschluss an die öffentliche Wasserversorgungsanlage im OT Pitschen-Pickel - Wasserversorgungssatzung -.

Land Brandenburg
Landesamt für Bergbau, Geologie und Rohstoffe Brandenburg,
Außenstelle Kleinmachnow
Stahnsdorfer Damm 77, 14532 Kleinmachnow,
Telefon: (03 32 03) 35 -6 00

Landesamt für Bergbau, Geologie und Rohstoffe Brandenburg **Az.: 09.53-737**

Öffentliche Bekanntmachung eines Antrages nach § 9 Absatz 4 Grundbuchbereinigungsgesetz in den Gemarkungen Weißack, Bornsdorf und Waltersdorf im Bereich der Gemeinde Heideblick

Die Firma VNG - Verbundnetz Gas Aktiengesellschaft, Braunstraße 7, in 04347 Leipzig, hat mit Datum vom 30. November 2006 einen Antrag auf Bescheinigung von beschränkten persönlichen Dienstbarkeiten zum Besitz und Betrieb sowie zur Unterhaltung und Erneuerung einer bereits bestehenden Ferngasleitung (FGL 10 NKP Lauchhammer - Rietzneuendorf) nebst Einrichtungen und Zubehör bzw. Neben- und Sonderanlagen für Grundstücke in den Gemarkungen Weißack, Bornsdorf und Waltersdorf in der Gemeinde Heideblick gestellt. Dieser Antrag wird hier unter dem Aktenzeichen 09.53-737 geführt.
Der Antrag wird hiermit gemäß § 9 Absatz 4 Satz 2 Grundbuchbereinigungsgesetz (GBBerG) vom 20. Dezember 1993 (BGBl. I S. 2192), zuletzt geändert durch Artikel 63 der Verordnung vom 25. November 2003 (BGBl. I S. 2304), in Verbindung mit § 7 Absatz 1 der Verordnung zur Durchführung des Grundbuchbereinigungsgesetzes und anderer Vorschriften auf dem Gebiet des Sachenrechts (Sachenrechts-Durchführungsverordnung, SachenR-DV) vom 20. Dezember 1994 (BGBl. I S. 3900) öffentlich bekannt gemacht. Die Antragsunterlagen können von den Berechtigten innerhalb von vier Wochen nach dem ersten Tag der Veröffentlichung im Landesamt für Bergbau, Geologie und Rohstoffe Brandenburg, Außenstelle Kleinmachnow (Haus 5), Stahnsdorfer Damm 77, in 14532 Kleinmachnow, nach Terminvereinbarung unter (03 32 03) 36 -7 20 bzw. -8 23 während der üblichen Dienstzeiten bzw. - nach vorheriger Absprache - auch außerhalb dieser Zeiten eingesehen werden.
Erläuterung zu den rechtlichen Zusammenhängen:
Gemäß § 9 Absatz 1 Satz 1 GBBerG ist von Gesetzes wegen auf dem Gebiet der ehemaligen DDR eine Dienstbarkeit für alle am 3. Oktober 1990 genutzten und am 25. Dezember 1993 betriebenen Energieanlagen entstanden. Durch diese beschränkte persönliche Dienstbarkeit wird der Stand vom 3. Oktober 1990 dokumentiert. Deshalb ist ein Einverständnis mit der vorhandenen Belastung des Grundstücks bzw. mit der bestehenden Energieanlage selbst nicht erforderlich. Alle danach eingetretenen Veränderungen, die die Nutzung des Grundstücks über das am 3. Oktober 1990 gegebene Maß hinaus beeinträchtigen, müssen durch einen zivilrechtlichen Vertrag zwischen dem Versorgungsunternehmen und dem Grundstückseigentümer, Erbbauberechtigten oder sonstigen dinglich Berechtigten an dem Grundstück geregelt werden.
Rechtsbehelfsbelehrung/Hinweise zum Einlegen von Widersprüchen:
Der Widerspruch kann schriftlich oder zur Niederschrift bei der angegebenen Dienststelle durch den Berechtigten (Grundstückseigentümer, Erbbauberechtigter usw.) innerhalb von vier Wochen nach dem ersten Tag der öffentlichen Bekanntmachung eingelegt werden. Ein in der Sache begründeter Widerspruch kann nur darauf gerichtet sein, dass die Anlage/Leitung am 3. Oktober 1990 nicht genutzt bzw. am 25. Dezember 1993 vom Energieversorgungsunternehmen bzw. dessen Rechtsnachfolger nicht betrieben worden ist oder dass die in den Unterlagen dargestellte Leitungsführung fehlerhaft ist. Dies bedeutet, dass ein Widerspruch sich nur dagegen richten kann, dass das Grundstück gar nicht von einer Anlage/Leitung oder in anderer Weise, als von dem Unternehmen dargestellt, betroffen ist. Es wird darum gebeten, nur in wirklich begründeten Fällen von Ihrem Widerspruchsrecht Gebrauch zu machen.
Kleinmachnow, 10. Mai 2007
Im Auftrag
Vogel

Land Brandenburg
Landesamt für Bergbau, Geologie und Rohstoffe Brandenburg,
Außenstelle Kleinmachnow
Stahnsdorfer Damm 77, 14532 Kleinmachnow,
Telefon: (03 32 03) 35 -6 00
Landesamt für Bergbau, Geologie und Rohstoffe Brandenburg **Az.: 09.53-744**

Öffentliche Bekanntmachung eines Antrages nach § 9 Absatz 4 Grundbuchbereinigungsgesetz in den Gemarkungen Weißack, Bornsdorf und Waltersdorf im Bereich der Gemeinde Heideblick

Die Firma VNG - Verbundnetz Gas Aktiengesellschaft, Braunstraße 7 in 04347 Leipzig, hat mit Datum vom 30. November 2006 einen Antrag auf Bescheinigung von beschränkten persönlichen Dienstbarkeiten zum Besitz und Betrieb sowie zur Unterhaltung und Erneuerung eines bereits bestehenden Steuerkabels (FMK 1607 bis 1605 und FMK 1405 Lauchhammer - Rietzneuendort) nebst Einrichtungen und Zubehör bzw. Neben- und Sonderanlagen für Grundstücke in den Gemarkungen Weißack, Bornsdorf und Waltersdorf in der Gemeinde Heideblick gestellt. Dieser Antrag wird hier unter dem Aktenzeichen 09.53-744 geführt.
Der Antrag wird hiermit gemäß § 9 Absatz 4 Satz 2 Grundbuchbereinigungsgesetz (GBBerG) vom 20. Dezember 1993 (BGBl. I S. 2192), zuletzt geändert durch Artikel 63 der Verordnung vom 25. November 2003 (BGBl. I S. 2304), in Verbindung mit § 7 Absatz 1 der Verordnung zur Durchführung des Grundbuchbereinigungsgesetzes und anderer Vorschriften auf dem Gebiet des Sachenrechts (Sachenrechts-Durchführungsverordnung, SachenR-DV) vom 20. Dezember 1994 (BGBl. I S. 3900) öffentlich bekannt gemacht. Die Antragsunterlagen können von den Berechtigten innerhalb von vier Wochen nach dem ersten Tag der Veröffentlichung im Landesamt für Bergbau, Geologie und Rohstoffe Brandenburg, Außenstelle Kleinmachnow (Haus 5), Stahnsdorfer Damm 77, in 14532 Kleinmachnow, nach Terminvereinbarung unter (03 32 03) 36 -7 20 bzw. -8 23 während der üblichen Dienstzeiten bzw. - nach vorheriger Absprache - auch außerhalb dieser Zeiten eingesehen werden.
Erläuterung zu den rechtlichen Zusammenhängen:
Gemäß § 9 Absatz 1 Satz 1 GBBerG ist von Gesetzes wegen auf dem Gebiet der ehemaligen DDR eine Dienstbarkeit für alle am 3. Oktober 1990 genutzten und am 25. Dezember 1993 betriebenen Energieanlagen entstanden. Durch diese beschränkte persönliche Dienstbarkeit wird der Stand vom 3. Oktober 1990 dokumentiert. Deshalb ist ein Einverständnis mit der vorhandenen Belastung des Grundstücks bzw. mit der bestehenden Energieanlage selbst nicht erforderlich. Alle danach eingetretenen Veränderungen, die die Nutzung des Grundstücks über das am 3. Oktober 1990 gegebene Maß hinaus beeinträchtigen, müssen durch einen zivilrechtlichen Vertrag zwischen dem Versorgungsunternehmen und dem Grundstückseigentümer, Erbbauberechtigten oder sonstigen dinglich Berechtigten an dem Grundstück geregelt werden.
Rechtsbehelfsbelehrung/Hinweise zum Einlegen von Widersprüchen:
Der Widerspruch kann schriftlich oder zur Niederschrift bei der angegebenen Dienststelle durch den Berechtigten (Grundstückseigentümer, Erbbauberechtigter usw.) innerhalb von vier Wochen nach dem ersten Tag der öffentlichen Bekanntmachung eingelegt werden. Ein in der Sache begründeter Widerspruch kann

nur darauf gerichtet sein, dass die Anlage/Leitung am 3. Oktober 1990 nicht genutzt bzw. am 25. Dezember 1993 vom Energieversorgungsunternehmen bzw. dessen Rechtsnachfolger nicht betrieben worden ist oder dass die in den Unterlagen dargestellte Leitungsführung fehlerhaft ist. Dies bedeutet, dass ein Widerspruch sich nur dagegen richten kann, dass das Grundstück gar nicht von einer Anlage/Leitung oder in anderer Weise, als von dem Unternehmen dargestellt, betroffen ist. Es wird darum gebeten, nur in wirklich begründeten Fällen von Ihrem Widerspruchsrecht Gebrauch zu machen.
Kleinmachnow, 25. Mai 2007
Im Auftrag
Vogel

Öffentliche Bekanntmachung

Offenlegung digitaler Liegenschaftskarten

Der Nachweis der Bodenschätzungsdaten wurde in die Automatisierte Liegenschaftskarte (ALK) und das Automatisierte Liegenschaftsbuch (ALB) der Gemarkung **Riedebeck** eingetragen.
Die Bewertung dieser Information spiegelt die Ertragsleistung des landwirtschaftlichen Bodens wider. Gemäß § 12 Absatz 2 des Gesetzes über die Landesvermessung und das Liegenschaftskataster im Land Brandenburg (VermLiegG vom 28. November 1991 GVBl. S. 516 in der zurzeit gültigen Fassung) ist die Neueinrichtung und Fortführung des Liegenschaftskatasters den Eigentümern, Nutzungs- und Erbbauberechtigten bekannt zu geben. Bei Neueinrichtung und umfangreichen Fortführungen kann die Bekanntgabe nach § 12 Abs. 4 VermLiegG durch Offenlegung erfolgen. Die Offenlegung erfolgt beim Landkreis Dahme-Spreewald im **Kataster- und Vermessungsamt (Sitz: Kreisverwaltungsgebäude, Reutergasse 12, in 15907 Lübben) vom 04.06.2007 bis 29.06.2007.**
Öffnungszeiten:

Dienstag	8.00 - 18.00 Uhr
Donnerstag	8.00 - 16.00 Uhr

Sollte ein Termin außerhalb der Öffnungszeiten erforderlich sein, ist eine telefonische Voranmeldung unter der Rufnummer 0 35 46/ 20 27 02 oder 20 27 03 notwendig. Auskunft erteilen Fr. Metschies oder Fr. Killiches.
Im Auftrag
gez. Metschies

Öffentliche Bekanntmachung

Offenlegung digitaler Liegenschaftskarten

Der Nachweis der Bodenschätzungsdaten wurde in die Automatisierte Liegenschaftskarte (ALK) und das Automatisierte Liegenschaftsbuch (ALB) der Gemarkung **Beesdau und Goßmar** eingetragen. Die Bewertung dieser Information spiegelt die Ertragsleistung des landwirtschaftlichen Bodens wider.
Gemäß § 12 Absatz 2 des Gesetzes über die Landesvermessung und das Liegenschaftskataster im Land Brandenburg (VermLiegG vom 28. November 1991 GVBl. S. 516 in der zurzeit gültigen Fassung) ist die Neueinrichtung und Fortführung des Liegenschaftskatasters den Eigentümern, Nutzungs- und Erbbauberechtigten bekannt zu geben. Bei Neueinrichtung und umfangreichen Fortführungen kann die Bekanntgabe nach § 2 Abs. 4 VermLiegG durch Offenlegung erfolgen. Die Offenlegung erfolgt beim Landkreis Dahme-Spreewald im **Kataster- und Vermessungsamt (Sitz: Kreisverwaltungsgbäude, Reutergasse 12, in 15907 Lübben) vom 18.06.2007 bis 02.07.2007.**
Öffnungszeiten:

Dienstag	8.00 - 18.00 Uhr
Donnerstag	8.00 - 16.00 Uhr

Sollte ein Termin außerhalb der Öffnungszeiten erforderlich sein, ist eine telefonische Voranmeldung unter der Rufnummer 0 35 46/ 20 27 02 oder 20 27 03 notwendig. Auskunft erteilen Fr. Metschies oder Fr. Killiches.
Im Auftrag
gez. Metschies

Informationen der Gemeindeverwaltung

An alle Jugendlichen der Gemeinde Heideblick!

Der Jugendclub Gehren plant gemeinsam mit den ASB- und AWO-Jugendkoordinatoren der Gemeinde Heideblick und des Bereichs Luckau ein **Sommerfußballturnier.**
Dieses Turnier findet am **18.08.2007, ab 13.00 Uhr,** auf dem Sportplatz im OT Gehren statt.
Es wird mit 6 Feldspielern und einem Torwart gespielt.

Die Spieldauer beträgt einmal 15 Minuten und es spielt jeder gegen jeden.
Die Anmeldung sollte bis zum **01.07.2007** erfolgen.
Herrmann Richter
Gehrostr. 13
15926 Heideblick
Telefon: 01 72/1 07 74 15
Wir bitten um rechtzeitige Anmeldung, da bei großem Interesse Ausscheidungsspiele notwendig wären.

ASB Arbeiter-Samariter-Bund

Der Jugendkoordinator der Gemeinde Heideblick informiert

Am **30. Juni 2007** besteht die Möglichkeit für interessierte Jugendliche unserer Gemeinde den **10. BERLINER DRAGONBOAT CITY-CUP** zu besuchen. Auf dem Programm stehen neben den Bootsrennen auch Kung-Fu-Vorstellungen, die Drachenerweckung durch buddhistische Mönche und traditionelle Löwentänze. Wer Lust und Laune hat bei diesem multikulturellen Fest dabei zu sein, meldet sich bis zum 15.06.2007 bei mir.
Die Sitzplätze im Bus sind begrenzt, deshalb entscheidet euch schnell.
Für die An- und Abreise sowie den Eintritt würde nur ein Unkostenbeitrag von 2,00 € von euch fällig werden.
Für die Versorgung ist dann jeder selbst verantwortlich.
Die Abfahrt würde dann am 30.06.2007 gegen 8.00 Uhr erfolgen.
Die Rückfahrt ca. gegen 20.00 Uhr.
Im **Juni/Juli 2007** besteht außerdem die Möglichkeit für interessierte Jugendliche die **Förderbrücke F 60** zu besuchen. Das genaue Datum kann ich euch erst mitteilen, wenn ich die Zahl der Interessenten kenne.
Für die An- und Abreise sowie den Eintritt würde nur ein Unkostenbeitrag von 2,00 € von euch fällig werden.
Für die Versorgung ist dann jeder selbst verantwortlich.
Die Abfahrt würde dann gegen 18.00 Uhr erfolgen.
Die Rückfahrt wäre ca. gegen 22.00 Uhr.
Wenn hierfür Interesse besteht meldet mir das bitte ebenfalls bis zum 15.06.2007 namentlich, damit ich alles planen kann.
D. Reinicke
ASB-Jugendkoordinator
der Gemeinde Heideblick

Meine neue Handynummer lautet: 01 52/03 04 95 07!!!

Die nächste Ausgabe erscheint am
Mittwoch, dem 11. Juli 2007
Annahmeschluss für redaktionelle Beiträge und Anzeigen ist
Dienstag, der 3. Juli 2007

Information des Bauamtes der Gemeinde Heideblick zur Dachproblematik Turnhalle Walddrehna

Die Turnhalle der Grundschule Walddrehna wurde in den 80er-Jahren als Montagebau mit Flachdach und innenliegender Entwässerung errichtet.
Die Nutzung erfolgt sowohl durch den Schulsport als auch durch Vereine und Sportgruppen, etwa zu gleichen Anteilen.
Im Rahmen der Diskussionen zur Festlegung des Grundschulstandortes 2005 wurde die Turnhalle zwecks Feststellung des erforderlichen Sanierungs- und Modernisierungsaufwandes auch von Fachleuten des Landkreises besichtigt. Die Notwendigkeit einer Dachsanierung war zu diesem Zeitpunkt nicht erkennbar und deshalb auch nicht Bestandteil der festgestellten Maßnahmen. Ein sofortiger Handlungsbedarf für eine Sanierung aus Sicherheitsgründen war nicht gegeben.
Aufgrund der hohen Kosten sollte die Modernisierung der Halle daraufhin in Bauabschnitten und Jahresscheiben erfolgen. In den Haushalt 2007 wurden daher für die vorerst dringendsten Erneuerungen (Parkettsanierung, Prallwand und Maler) insgesamt 25.000 € eingestellt. Eine Dachsanierung war nicht vorgesehen, da eine solche 1993 stattgefunden hatte und je nach Erfordernis jährliche Dachhautreparaturen im Rahmen der laufenden Unterhaltung geplant und abgearbeitet wurden.
Anfang 2006 wurde aufgrund der Schneelastproblematik ein Gutachten zur Feststellung der Tragfähigkeit in Auftrag gegeben. Eine unmittelbare Gefahr konnte nicht festgestellt werden. Die bis dahin offensichtlichen Wassereintritte im Bereich der innenliegenden Einläufe wurden untersucht und repariert.
Am 11.05.2007 wurden erneut Wassereintritte, jedoch an anderen Stellen der Dachdecke sichtbar. Zur Erkundung der Ursachen wurde deshalb ein Gutachter beauftragt. Es wurde festgestellt, dass der vorhandene Dachaufbau nicht den Flachdachrichtlinien entspricht. Es gibt größere Wasseransammlungen im Dachaufbau (unterhalb der Dachbahnen), die untere Dämmstofflage ist vollständig durchnässt. Hauptursache ist die unverklebte obere Dachabdichtung auf der Randbohle an den Längsseiten. Bei weiteren Niederschlägen ist ein Aufstauen bis 10 cm nicht auszuschließen. Das zulässige Flächengewicht wird überschritten. Die Halle war unverzüglich für die weitere Nutzung zu sperren. Die Verwaltung hat hier sofort und verantwortungsvoll gehandelt.
Die wieder mal im Stil eines Boulevardblattes erfolgte Darstellung dieser Problematik in den Tageszeitungen entspricht nicht den Tatsachen. Genau diese Art und Weise der Veröffentlichung durch die Presse, gespickt mit Spekulationen und Unterstellungen sollte vermieden werden.
Eine Information zur Schließung der Halle an alle Nutzer erfolgte unverzüglich. Eine zusätzliche Information als Pressemitteilung zu diesem Zeitpunkt war wegen der noch zu klärenden weiteren Vorgehensweise der Sache nicht förderlich.
Geplant ist jetzt, die Turnhalle komplett zu sanieren. Die Möglichkeiten dafür sind durch ein neues Förderprogramm des Landkreises gegeben. Die Entscheidungen darüber werden in den nächsten Tagen und Wochen in den entsprechenden Gremien gefällt werden.
Gudrun Padack

Amtsblatt für die Gemeinde Heideblick

Das Amtsblatt für die Gemeinde Heideblick erscheint monatlich und wird kostenlos an alle Haushalte verteilt.
- Herausgeber: Gemeinde Heideblick, 15926 Langengrassau, Luckauer Straße 61, Tel.: 03 54 54/88 10, Fax: 6 25 E-Mail Adresse Gemeinde@Heideblick-de, Internet: www.heideblick.de
- Verlag und Druck: VERLAG + DRUCK LINUS WITTICH KG, 04916 Herzberg, An den Steinenden 10, Telefon: (0 35 35) 4 89-0, telefax: (0 35 35) 4 89-1 15, Fax-Redaktion (03535) 489-155
- Verantwortlich für den Anzeigenteil: VERLAG + DRUCK LINUS WITTICH KG, vertreten durch den Geschäftsführer Marco Müller
- Anzeigenannahme/Beilagenannahme: [illegible] Köhler, 04916 Herzberg, An den Steinenden 10, Telefon: (0 35 35) 4 89-0, [illegible] (0 35 35) 4 89-1 15, Funk: 01 71 / 4 14 41 37

Außerhalb des Vertreterbezirkes [illegible] das Amtsblatt zum Abopreis von 26,38 Euro inklusive MwSt. [illegible] werden. Für Anzeigen, Veröffentlichungen und Fremdtexte [illegible] Geschäftsbedingungen und [illegible] gültige Anzeigenpreisliste. [illegible] nicht [illegible] infolge höherer Gewalt oder anderer Ereignisse kann nur der Ersatz des Betrages für ein Einzelexemplar gefordert werden. Weitergehende Ansprüche, insbesondere auf Schadenersatz, sind ausdrücklich ausgeschlossen.

Aus den Ortsteilen

130 Jahre Chorgesang in Langengrassau

1877 **2007**

CHORKONZERT

am 16.06.2007 in Langengrassau

auf dem Festplatz der Gemeinde
(am Restaurant Heideblick von der Luckauer Straße abbiegen)
Mitwirkende:
Kammerchor „Cantemus" Luckau
Männerchor Dahme
Männergesangverein Schlieben
Gesang-Verein Langengrassau
BEGINN 15.00 UHR MIT KAFFEETAFEL
15:45 UHR KONZERT
ANSCHLIESSEND GEMÜTLICHES BEISAMMENSEIN
18.30 UHR - SINGEN FÜR JEDERMANN
20.00 UHR - FESTAUSKLANG MIT TANZ
Es lädt ein:
Gesang-Verein „Frohsinn" Langengrassau 1877 e. V.

Spielen, Lernen, Singen, Lachen, das könnt ihr bei uns machen

Liebe Kinder, liebe Eltern,

die Kinder und Erzieher der Kita "Pusteblume" in Gehren laden euch zum Krabbelnachmittag ein.

Wann?
Immer Mittwoch 14.30 Uhr

Habt ihr Fragen?
Dann ruft an
Telefon: 03 54 55/32 95

Spielen, Lernen, Singen, Lachen das könnt ihr bei uns machen

Unsere ASB Kita "Pusteblume" in Gehren, hat bei der Leistungsschau in Luckau, am Mal- und Bastelwettbewerb zum Thema Frühling, im Autohaus Schwadtke, teilgenommen.
Wir belegten den 2. Platz und haben somit eine Fahrt in den Dinosaurierpark nach Klein-Welka gewonnen.
Ebenso nahmen wir am Malwettbewerb der BHG teil und bekamen einen Trostpreis in Höhe von 50,00 Euro.
Über beide Preise haben wir uns sehr gefreut. Vielen Dank.
Die Kinder und Erzieher der Kita "Pusteblume"

Urkunde

Die Kita

"PUSTEBLUME"

15926 Gehren
belegte den

2. Platz

beim Mal-, Bastel- und Gestaltungswettbewerb
im Autohaus Schwadtke

Luckau, am 28. April 2007

ASB Arbeiter-Samariter-Bund

Kita "Kleine Strolche" Langengrassau

Einladung

Liebe Mamas und Papas!
Am 27.06.2007 ab 15.00 Uhr laden wir alle Kinder der Gemeinde Heideblick ganz herzlich zu unserem Krabbelnachmittag ein. Wir freuen uns auf eine rege Teilnahme.
Das ASB-Erzieherteam

Kita "Kleine Strolche" Langengrassau

In der Woche vom 04.05.07 - 11.05.07 stand in unserer KITA "Kleine Strolche" das Thema "Sicherheit" im Vordergrund.
Ein Höhepunkt dieser Woche war der Besuch der Freiwilligen Feuerwehr Langengrassau.
Interessiert hörten die Kinder den Ausführungen der Angehörigen der Feuerwehr Herrn und Frau Döring, Frau Branig und Stefan Döring zu.
Viel Freude bereitete es den Kindern, selbst Feuerwehrmann zu sein und die Technik zu bedienen.
Besonders viel Spaß hatten alle bei der Fahrt mit dem Feuerwehrauto.
Zum Abschluss des Tages wollten natürlich alle Kinder Feuerwehrmänner werden.
Auch für die Kameraden der FFw Langengrassau war dies eine gelungene Veranstaltung.
Sie würden sich freuen, wenn sich bereits Kinder von 6 Jahren an für die Arbeit der FFw begeistern könnten und so deren Fortbestehen gesichert wäre.
Weitere Höhepunkte dieser Woche waren der Besuche der Polizei mit einem Einsatzwagen, der Polizeihundestaffel des Schutzbereiches Elbe-Elster und einer Schwester von der ASB-Sozialstation Luckau.
Das ASB-Erzieherteam

Kita Walddrehna

Wir werden "Kneipp-Kita" - "Der Kita-Alltag im Einklang mit der Natur"

Am 14.04.2007 fuhren Kinder, Eltern und Erzieherinnen der DRK-Kita Walddrehna nach Großbeeren im Landkreis Teltow-Fläming, Die anerkannte DRK-"Kneipp-Kita Löwenzahn" hatte zu einem Aktionstag eingeladen. Dort wurden wir sehr herzlich empfangen. Für alle Beteiligten war dieser Aktionstag sehr interessant und lehrreich. Kinder, Eltern und Erzieherinnen erfuhren viel über Kneipp und seine praktischen Anwendungen.
Die Erzieherinnen der DRK-Kita Walddrehna begannen nach dem Besuch mit den ersten "Kneipp-Anwendungen". Viel Spaß machte den Kindern das "Wassertreten". Nicht weniger interessant und spannend waren die warmen und kalten Güsse über Gesicht, Anne und Knie. Wöchentlich am Montag, Mittwoch und Freitag werden jetzt entsprechende Wasseranwendungen durchgeführt. Zu Kneipp und seiner gesunden Lebensweise gehört auch der bewusste Umgang mit Kräutern aus Natur und Garten. Ob als Beilage, Brotaufstrich oder als Getränk - gesund sind sie in jedem Falle und die Kinder sind begeistert bei der "Kräutersache". Dabei bekamen und bekommen wir viel Unterstützung von den Eltern. Mit diesem und anderem "Kneipp"-Anschauungsmaterial präsentierten wir unsere DRK-Kita, gemeinsam mit dem DRK-Ortsverband Luckau, auf der Niederlausitzer Leistungsschau in Luckau. Zurzeit verändern wir für die Schwerpunkte Bewegung und Ernährung unseren Kita-Alltag. Ein zusätzlicher Gruppenraum ist ein

Bewegungsraum geworden. Auch bei den Außenanlagen gibt es die ersten Veränderungen. So wurden die Anfänge für einen "Experimentierspielplatz" gemacht und mit den Kindern wurde begonnen, einen Fußtastweg anzulegen.
Jeden Mittwoch gibt es einen "Tag der gesunden Ernährung". Hier haben die Kinder schon selbst Kräuter- und Obstquark, Kräuterbutter, Gurkensalat und Tomaten- Steinpilzöl zubereitet. Die ersten Anfänge auf dem Weg zu einer DRK-"Kneipp"-Kita sind gemacht. Weitere werden folgen. Z. B. werden im Herbst alle Erzieherinnen eine "Kneipp-Ausbildung" erhalten.
Unser nächstes Vorhaben ist am 23.06., ein Tag der offenen Tür, verbunden mit einem Sommerfest unter dem Motto: "Wir sind eine DRK-Kita".
Eltern und andere Interessierte erhalten unter der Telefonnummer: 03 54 55/86 90 77 bei Frau Krautzig oder Frau König weitere Informationen.
Carola Krautzig, Leiterin

Wir gratulieren

Die Gemeinde Heideblick gratuliert

OT Beesdau
am 14.06. Frau Ingeborg Zimmermann zum 65. Geburtstag
OT Bornsdorf
am 23.06. Herrn Lothar Goy zum 65. Geburtstag
am 02.07. Frau Erika Heymann zum 75. Geburtstag
OT Falkenberg
OT Gehren
am 19.06. Herrn Fritz Raunigk zum 87. Geburtstag
am 25.06. Frau Erika Mehlhose zum 83. Geburtstag
am 05.07. Herrn Siegfried Linke zum 65. Geburtstag
am 06.07. Herrn Rolf Henschel zum 65. Geburtstag
OT Goßmar
am 14.06. Herrn Herbert Liebe zum 65. Geburtstag
am 22.06. Frau Edith Großmann zum 90. Geburtstag
OT Langengrassau
am 28.06. Frau Hildegard Mietke zum 87. Geburtstag
am 02.07. Herrn Detlef Wolf zum 60. Geburtstag
am 09.07. Herrn Adolf Kaiser zum 80. Geburtstag
OT Pitschen-Pickel
am 18.06. Herrn Max Wuschke zum 85. Geburtstag
OT Riedebeck
OT Walddrehna
am 22.06. Herrn Leonhard Weiger zum 85. Geburtstag
am 03.07. Frau Anneliese Merker zum 80. Geburtstag
am 06.07. Frau Elli Lauterbach zum 83. Geburtstag
OT Walddrehna/Schwarzenburg
am 26.06. Frau Erika Neubert zum 75. Geburtstag
OT Walddrehna/Wehnsdorf
am 26.06. Frau Gertrud Klähr zum 85. Geburtstag
OT Walddrehna/Neusorgefeld
OT Waltersdorf
am 13.06. Frau Erna Wolf zum 89. Geburtstag
am 01.07. Frau Brigitte Walter zum 80. Geburtstag
am 05.07. Frau Liesbeth Hille zum 82. Geburtstag
OT Weißack
am 26.06. Herrn Peter Wutke zum 70. Geburtstag
OT Wüstermarke
am 15.06. Frau Helga Winkelmann zum 80. Geburtstag
am 20.06. Frau Hildegard Martin zum 80. Geburtstag

Kirchennachrichten

Evangelisches Pfarramt Langengrassau

Kirchstr. 1, 15926 Heideblick OT Langengrassau
Fax: 03 54 54/8 75 16, Tel.: 03 54 54/393

Alle Zungen sollen bekennen, dass Christus der Herr ist, zur Ehre Gottes, des Vaters.
(Philipper 2,11)

Wir laden Sie herzlich zu folgenden Gemeindeveranstaltungen ein:

17.06.2007
9.00 Uhr Gottesdienst in Pitschen-Pickel (Pfr. Gehrmann)
9.00 Uhr Gottesdienst in Wüstermarke (Frau Graßmann)
10.15 Uhr Gottesdienst in Walddrehna (Frau Graßmann)
10.15 Uhr Gottesdienst mit Taufe von Nathalie Lott in Langengrassau (Pfr. Gehrmann)

Am 17. Juni laden wir Sie herzlich um 17.00 Uhr nach Langengrassau zu einem Konzert mit dem Niederlausitzer Kammerensemble ein. Unter dem Thema "Mansikka - Das klingende Dorf" werden Lieder und Tänze von nah und fern zu Gehör gebracht.

18.06.2007
8.15 Uhr Seniorenausflug nach Dresden ab Langengrassau (bitte anmelden)
22.06.2007 Kinderbibelnacht mit Übernachtung in Langengrassau (Frau Graßmann)

24.06.2007
9.00 Uhr Gottesdienst in Paserin (Pfr. Gehrmann)
9.00 Uhr Gottesdienst in Waltersdorf (Herr Müller)
10.15 Uhr Gottesdienst in Uckro (Herr Müller)
10.15 Uhr Gottesdienst in Gehren (Pfr. Gehrmann)

Am 24. Juni liest Altbundespräsident Richard von Weizsäcker um 15.00 Uhr in der Langengrassauer Kirche aus seiner Biografie. Im Anschluss wird es in der Pfarrscheune bei Kaffee und Kuchen Gelegenheit zu Gesprächen geben.

26.06.2007
8.15 Uhr Seniorenausflug nach Dresden ab Langengrassau (bitte anmelden)
29.06.2007 Kinderbibelnacht mit Übernachtung in Langengrassau (Frau Graßmann)

Zu einer geführten Kirchenradtour sind Sie herzlich am 30. Juni eingeladen. Wir treffen uns um 11.15 Uhr am Uckroer Bahnhof. Von dort fahren wir über Pitschen-Pickel nach Kümmritz. Mittagessen gibt es gegen 13.00 Uhr.
Danach geht es weiter nach Zieckau und Pelkwitz. Um 16.00 Uhr ist eine Kaffeepause in Zöllmersdorf geplant.
Anschließend sind Sie um 17.00 Uhr zu einem Konzert an der Zöllmersdorfer Orgel in der Reihe "Mixtur im Bass" mit Frantisek Vaniček aus Hradeć Kralove/CSR eingeladen.

30.06.2007
17.00 Uhr Orgelkonzert - Mixtur im Bass in Zöllmersdorf

01.07.2007
9.00 Uhr Gottesdienst in Falkenberg (Pfr. Gehrmann)
9.00 Uhr Gottesdienst in Bornsdorf (Frau Graßmann)
10.15 Uhr Gottesdienst in Walddrehna (Pfr. Gehrmann)
10.15 Uhr Gottesdienst in Langengrassau (Frau Graßmann)

08.07.2007
9.00 Uhr Gottesdienst in Riedebeck (Herr Müller)
9.00 Uhr Gottesdienst in Zöllmersdorf (Pfr. Gehrmann)
10.15 Uhr Gottesdienst in Uckro (Pfr. Gehrmann)
10.15 Uhr Gottesdienst in Gehren (Herr Müller)
15.07.2007
9.00 Uhr Gottesdienst in Pitschen-Pickel (Pfr. Gehrmann)
9.00 Uhr Gottesdienst in Wüstermarke
10.15 Uhr Gottesdienst in Walddrehna
10.15 Uhr Gottesdienst in Langengrassau (Pfr. Gehrmann)
14.00 Uhr Gottesdienst - Mühlengottesdienst in Falkenberg (Pfr. i. R. Schenck)

Evangelisches Pfarramt Langengrassau

- Kirchengemeinde Langengrassau -

Liebe Gemeindeglieder!
Liebe Freunde der Langengrassauer Kirche!
Nun ist es so weit. Der 1. Bauabschnitt wird in diesem Jahr beginnen. Die meisten Fördermittel sind zugesagt. Dank des regen Spendenaufkommens haben wir auch die nötigen Eigenmittel aufgebracht. In den kommenden Tagen wird die Ausschreibung für die Sanierung des Kirchturmes erfolgen. Bei den vorbereitenden Planungsarbeiten hat sich allerdings herausgestellt, dass die Aufhängung der Kirchturmglocken verändert werden muss. Die Glocken hängen am Dachstuhl. Einen richtigen Glockenstuhl gibt es gar nicht. Danach werden die Kräfte, die beim Läuten entstehen, direkt in den Dachstuhl eingeleitet. Das führt zu statischen Problemen und zu Rissbildungen im Mauerwerk. Diesen Zustand müssen wir ändern. Die Glocken werden einen eigenen Glockenstuhl bekommen. Leider lässt jedoch die Qualität der großen Stahlgussglocke, die 1922 für die im 1. Weltkrieg eingeschmolzene Bronzeglocke in unseren Turm kam, zu wünschen übrig. Ihre Lebensdauer ist abgelaufen. Sie soll jetzt erneuert werden, da wir sie später nicht mehr aus dem Turm bekommen bzw. ein Mehrfaches an Kosten entstehen würde. Zu der 1851 gegossenen Bronzeglocke, die den 2. Weltkrieg überstanden hat, sollen zwei kleinere neue Glocken hinzukommen, sodass wir dann wieder ein volles Geläut haben. Laut Kostenschätzung benötigen wir für all diese Arbeiten zusätzlich etwa 33.000 €.
Über unseren Förderkreis haben wir bisher 19.465 € von 65 Spenderinnen und Spendern gesammelt. Das ist ein beachtliches Ergebnis. Um die zusätzlichen Arbeiten durchführen zu können, benötigen wir noch fast 14.000 €. Wenn sich 100 Personen fänden, die monatlich 10 € spenden, dann hätten wir in einem Monat 1.000 € und in einem Jahr 12.000 € gesammelt. Dann könnten die Glocken auch weiterhin läuten. Wenn jeder etwas beisteuert, werden wir es schaffen.
Bitte helfen Sie mit! Unser Spendenkonto lautet:
Förderkr. Alte Kirchen Luck.
Konto-Nr.: 1 566 391 011
BLZ: 350 601 90
KD-Bank, Duisburg
Verwendungszweck: Kirche Langengrassau
Bleiben Sie behütet!
Ihr Pfarrer
Frank Gehrmann

Evangelische Kirchengemeinde Goßmar

Wir laden herzlich zu folgenden Veranstaltungen ein

16.06.07 von 10.00 bis 14.00 Uhr **Christenlehre** für Klasse 1 - 3
17.06.07 um 10.00 Uhr **Gottesdienst** zum 2. Sonntag nach Trinitatis mit Taufe
01.07.07 um 14.00 Uhr **Gottesdienst** zum Gemeindefest in Görlsdorf

Liebe Gemeinde, auch in diesem Jahr feiern wir wieder ein **Gemeindefest.**
Am 01.07.07 treffen wir uns um 14.00 Uhr zum Gottesdienst in **Görlsdorf.**
Mit Kaffee und Kuchen, Spiel und Spaß wollen wir gemeinsam den Nachmittag verbringen.
Zum Ende des Tages soll es noch ein Überraschung für alle geben und natürlich werden wir wieder grillen.
Über Kuchen- und Salatspenden würden wir uns sehr freuen.

15.07.07 um 9.00 Uhr **Gottesdienst** zum 6. Sonntag nach Trinitatis
29.07.07 um 10.00 Uhr **Gottesdienst** zum 8. Sonntag nach Trinitatis
30.07.07 von 10.00 bis 11.00 und von 18.00 bis 19.00 Uhr **Kirchgeldkassierung** im Pfarrhaus

"Die Liebe ist eine Himmelsmacht"

Zu unserem Konzert am 20.05.07 war unsere Kirche gut gefüllt.
Herzlichen Dank sagt der Chor für Ihren Applaus und Ihre Kollekte.
Es kam ein Betrag von 292,00 Euro zusammen den wir für die Restaurierung unserer Orgel verwenden.
Vielen Dank allen die zum Gelingen dieses Tages beitrugen.
Für den Chor "Viva la musica" C. Graßmann

Bereitschaftsdienste

Bereitschaftsplan der Gemeinde Heideblick

ab freitags	14:00 Uhr	
bis montags	6:00 Uhr	**Fu. 01 62/8 50 95 62**
Bereitschaftsdienst Energie Sachsen-Brandenburg (Luckau)		0 35 44/5 00 80 oder 01 80/2 04 05 06
Bereitschaftsdienst Energie Sachsen-Brandenburg (Falkenberg)		03 53 65/470
Leitstelle Cottbus		03 55/63 20
Polizei (Lübben)		0 35 46/770
Tierpension Druschke		03 54 54/532
TAZV		0 35 44/5 02 40
außerhalb der Dienstzeit		Fu. 01 72/6 54 55 70
Stadt- und Überlandwerke		0 35 44/5 02 60 oder Fu. 01 72/3 60 60 86

Veranstaltungen im Gemeindegebiet

Veranstaltungsübersicht 2007 Gemeinde Heideblick

Datum	Uhrzeit	Höhepunkte/Veranst.	Ort	Bemerkungen
15.06.2007	20.00 Uhr	Jugendveranstaltung	Langengrassau	im Festzelt
16.06.2007	15.30 Uhr	Chorkonzert zum 130-jährigen Jubiläum	Langengrassau	im Festzelt mit dem Gesangverein "Frohsinn" 1877 e. V. und Gastchören der Region: Eintritt frei
	20.00 Uhr	Tanz mit DJ Super Mario	Langengrassau	im Festzelt
17.06.2007	10.00 Uhr	Frühschoppen	Langengrassau	im Festzelt
17.06.2007	17.00 Uhr	"Mansikka - Das klingende Dorf"	Dorfkirche Langengrassau	Lieder, Tänze und Träume von nah und fern mit dem NL Kammerensemble
23.06.2007	13.00 Uhr	Großfeld-Fußball	Gehren	Sportanlage "Waldstadion"
	14.00 Uhr	Kinderfest im Waldstadion	Gehren	
	20.00 Uhr	Tanz mit DJ Fred Bauer	Gehren	im Festzelt mit kleinen Überraschungen
24.06.2007	10.30 Uhr	Traditionelle Wettkämpfe mit der Handspritze	Gehren	
	13.00 Uhr	Blasmusik mit den Original Berstetaler Blasmusikanten	Gehren	Kinderbelustigungen, Kaffeetafel und buntes Unterhaltungsprogramm
24.06.2007	15.00 Uhr	Lesung mit Altbundespräsident Richard v. Weizsäcker	Kirche Langengrassau	im Anschluss Kaffeetafel, Gelegenheit zum Gespräch und Büchertisch im Pfarrhof
30.06.2007	15.00 Uhr	10 Jahre Regenbogenverein	Kita Falkenberg	Kleines Programm und Kaffeetafel, alle Eltern und Großeltern sind herzlich eingeladen
30.06.2007	20.30 Uhr	Die 4. Oldie-Nacht	Waldbühne Gehren	
30.06.2007	11.15 Uhr	Geführte Kirchenradtour	Bhf. Uckro	mit eigenen Rädern, Kirchenführungen, Mittagessen, Kaffeeangebot, 20 km
	17.00 Uhr	Orgelkonzert der Reihe "Mixtur im Baß"	Dorfkirche Zöllmersdorf	Frantisek Vanice, Hradec Kralove/CSR, restaurierte Orgel der Kirche
01.07.2007	11.00 Uhr	Traditioneller Frühschoppen	Schwarzenburg	mit den Schloßbergmusikanten
07./08.07.2007	Dorffest	Riedebeck		
08.07.2007	13.00 Uhr	4. Blasmusikfest	Waldbühne Gehren	
14.07.2007	20.00 Uhr	Tanzveranstaltung	Falkenberg	im Festzelt
15.07.2007	14.00 Uhr	Mühlengottesdienst anschl. Kaffeetafel und Blasmusik	Falkenberg	Frischer Blechkuchen aus dem Backofen, Blasmusik mit den Niewitzer Musikanten
15.07.2007	9.00 Uhr	Die Rekultivierung der - Fischteiche Wanderung	Bornsdorf "Alte Grube"/ Anglerheim	alte Bergbauseen und Fischteiche gilt das Hauptaugenmerk dem "Stammteich" und "Neuen Teich".
20.07.2007	22.00 Uhr	Kino unter Sternen	Waldbühne Gehren	mit dem Filmen "Vier Minuten" und "Sehnsucht"

Feuerwehr- und Dorffest in Gehren

Samstag, 23.06.

13.00 Uhr Großfeld-Fußball-Turnier auf der Sportanlage "Waldstadion" mit mehreren Mannschaften aus der Fußball-Kreisklasse

14.00 Uhr Kinderfest im Waldstadion. Mit verschiedenen Spielstationen für Kinder aller Altersgruppen. Hüpfburg, Sport- und Geschicklichkeitsspiele, tolle Preise, Kaffee, Kuchen und andere Leckereien.

16.00 Uhr Zaubershow "Almaro"

20.00 Uhr Festzelt: Tanz mit DJ Fred Bauer und kleinen Überraschungen im Festzelt

Sonntag, 24.06.

10.30 Uhr Traditionelle Wettkämpfe mit der Handdruckspritze

11.00 Uhr Schwein am Spieß

13.00 Uhr "Original Berstetaler Blasmusikanten"

14.00 Uhr Kinderbelustigungen: Hüpfburg, Schausteller, Kinderschminken, Wettbewerbe für Groß und Klein, Torwand, Bogenschießen, Kegeln ...
Achtung! Dieses Jahr möchten wir wieder den besten Kuchen ermitteln. Das Backmotto heißt: "Wer bäckt den schönsten Kuchen?"

15.00 Uhr Kaffeetafel für Jung und Alt

17.00 Uhr Musik und ein buntes Unterhaltungsprogramm anschließend Lampionumzug mit Musik

Für das leibliche Wohl ist gesorgt.

Es lädt freundlichst ein: der Feuerwehrverein Gehren e. V.

4. Blasmusikfest

Auf der Waldbühne Gehren
Sonntag, 08.07.2007 ab 13.00 Uhr

Wehnsdorfer Blasmusikanten
Niewitzer Blasmusikanten
Berstetaler Musikanten
Waldbühne Gehren
Förderverein Heideblick - Kultur im Wald e. V.
www.waldbuehne-gehren.de
Kartenvorverkaufsstellen:
Gehren Getränkehandel Bär 03 54 55/650
Gehren Gaststätte Raunigk 03 54 55/727
Langengrassau Elektro-Rode 03 54 54/610
Langengrassau Verwaltung Gemeinde Heideblick
03 54 54/88 10

4. Falkenberger Sommerfest

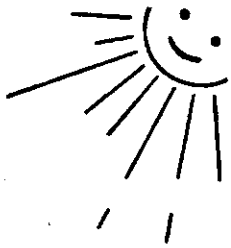

Am Sonntag, dem **15. Juli 2007,** findet unser Sommerfest statt, zu dem wir herzlich einladen möchten.

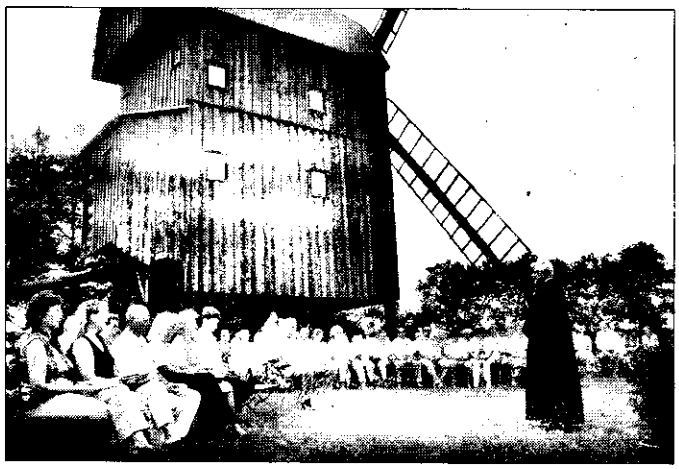

Den Auftakt bildet **um 14.00 Uhr** der traditionelle **Mühlengottesdienst** an der historischen Bockwindmühle zu Falkenberg. Im Anschluss laden wir alle Gäste zur gemeinsamen **Kaffeetafel** im Festzelt ein.

Für die musikalische Untermalung sorgen die **Niewitzer Blasmusikanten.**

Vereine und Verbände

DRK Luckau "Begegnungsstätte für Alt & Jung"

Jahnstraße 8, 15926 Luckau
Telefon: 0 35 44/50 30 23, Handy: 01 70/9 20 48 35

Herzlich willkommen zum geselligen Nachmittag am Montag, dem 2. Juli 2007 in der Zeit von 13.30 Uhr bis 16.30 Uhr in den Räumen der Gemeindeeinrichtung in Bornsdorf.
Zu diesem Anlass sind alle Bürgerinnen und Bürger der Gemeinde Heideblick herzlichst eingeladen.
Gemeinsam wollen wir ein paar schöne Stunden erleben.

Auf dem Programm

"Zu Besuch am Naherholungsgebiet Bornsdorf"
Der Fahrdienst holt auf Wunsch die Besucher der Begegnungsstätte gegen einen geringen Obolus von zuhause ab. Jeder Besucher ist uns herzlichst willkommen.
Es grüßen das DRK Luckau und Ihre Karin Riese.

Sonstiges

Einladung zum Sommerfest

Das Team der Diakonie-Sozialstation Luckau und der Vorstand des Fördervereins für diakonische Arbeit Luckau e. V. lädt alle Patienten, Mitglieder des Fördervereins und alle, die mit uns einige gemütliche Stunden beim Sommerfest verleben möchten, ganz herzlich ein.
Wann: **Mittwoch, den 04.07.2007 um 14.00 Uhr**
Wo: **Gaststätte Raunigk in Gehren**
Anmeldungen können persönlich oder telefonisch unter Luckau 0 35 44/31 63 - Diakonie-Sozialstation Luckau - erfolgen.

Anzeige

Traditioneller 414. Moienmarkt und 1051-Jahr-Feier der Stadt Schlieben vom 29. Juni bis 2. Juli 2007

Ende Juni ist es wieder so weit, die Bürger der Stadt Schlieben und viele Gäste feiern den Moienmarkt. Dieses Volks- und Heimatfest kann auf eine über 400-jährige Tradition zurückblicken. Erste Hinweise darauf finden sich in Aufzeichnungen aus dem Jahre 1593. Da der von "Moie" = Mädchen (Magd) abgeleitete Markt jeweils um "Johanni" stattfand, wurde er auch Johannismarkt genannt. Bauern der Umgebung nutzten diesen Tag, um Knechte und Mägde für die bevorstehende Ernte und das kommende Jahr anzuwerben. Heute stellen sich mutige Mädchen einem Wettstreit um Wissen und Geschicklichkeit in Haus- und Hofarbeiten und die Zuschauer haben ihre Freude daran, mit welchem Eifer um Lösungen gerungen wird. Am Sonnabend um 16.00 Uhr wird in diesem Jahr die Freiwillige Feuerwehr die Aufgaben stellen. Umrahmt wird dieses Ereignis mit einem ausgewogenen Kulturprogramm auf 3 Bühnen, das an allen Tagen wieder viele Gäste aus nah und fern nach Schlieben locken wird. Natürlich haben auch die historischen Weinkeller in der Kellerstraße geöffnet und Kenner freuen sich bereits auf die historische Ratssitzung am Freitagabend, die mit Humor in diesem Jahr die hundertjährige Geschichte der Deutschen Post in Schlieben aufarbeiten wird.